

Sector ganadero



Análisis
2014 - 2019



El sector ganadero es importante en el desarrollo de la economía del país, por medio de este sector se pueden generar nuevas industrias y emprendimientos, a su vez nuevas fuentes de empleo con el procesamiento de sus derivados como: carne, leche, lana, cerdas, entre otras.

Según el Banco Central del Ecuador – BCE, el sector agricultura, ganadería, silvicultura y pesca aporta al PIB nacional el 9,63% con \$9.626.014 miles de dólares.

Según el sistema Saiku del Servicio de Rentas Internas – SRI, existen 156.060 números RUC dedicados a la actividad de la ganadería, de los cuales 62.478 se encuentran activos.

PRODUCCIÓN GANADERA 2014 -2019

Tabla 1. NÚMERO DE CABEZAS DE GANADO

Años	Vacuno	Porcino	Ovino	Asnal	Caballar	Mular	Caprino
2014	4.579.374	1.910.319	619.366	84.785	283.714	98.259	20.793
2015	4.115.213	1.637.662	506.696	59.070	223.352	88.123	27.102
2016	4.127.311	1.141.244	478.486	49.960	219.134	79.287	36.379
2017	4.190.611	1.115.473	390.120	49.727	209.990	80.111	39.583
2018	4.056.796	1.283.338	355.897	47.035	192.833	73.681	21.745
2019	4.306.244	1.162.685	464.644	61.155	196.886	83.008	28.391

Fuente: Instituto Nacional de Estadística y Censos - INEC, ESPAC 2014-2019

En el periodo 2014 - 2019, la producción de ganado vacuno abarca el 66% de la producción ganadera total, mientras el ganado porcino y ovino un promedio de 21% y 7% respectivamente, la diferencia se encuentra distribuida en el resto de especies: asnal, caballar, mular y caprino.

El número total de cabezas de ganado de las diferentes especies ha ido disminuyendo, principalmente del 2014 al 2015, se registra un decrecimiento del 12,4%, del 2015 al

2016 del 7,9%, a partir 2017 y 2018 una disminución del 1%. El panorama para este sector mejora del 2018 al 2019, en este periodo el sector ganadero tiene un incremento del 4,5% en el número de cabezas de ganado.

Las especies que más han incrementado sus existencias en variación porcentual al 2019 son: ovino y caprino con 108.746 y 6.646 cabezas, con un crecimiento del 30,6% en cada uno con respecto al 2018.



Las especies representativas en el Ecuador son: vacuno, porcino y ovino.

En otras especies están incluidas: ganado asnal, caballar, mular y caprino

Ganado Ecuador, 2019

Figura 1. Participación de especies de ganado 2019

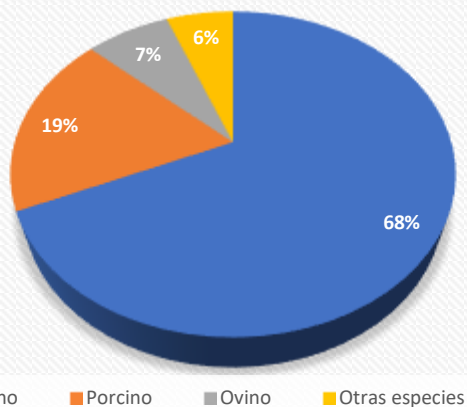

Fuente: Instituto Nacional de Estadística y Censos - INEC, ESPAC 2019

GANADO VACUNO EN EL ECUADOR

Tabla 2. NÚMERO DE CABEZAS DE GANADO VACUNO

REGIÓN	EXISTENCIAS				COMPRADAS			VENDIDAS			MUERTAS
	TOTAL	SUBTOTAL MACHOS	SUBTOTAL HEMBRAS	TOTAL NACIDOS (machos y hembras)	TOTAL	SUBTOTAL MACHOS	SUBTOTAL HEMBRAS	TOTAL	SUBTOTAL MACHOS	SUBTOTAL HEMBRAS	
NACIONAL	4.306.244	1.324.659	2.981.585	779.485	198.226	133.866	64.360	525.409	301.846	223.564	114.106
SIERRA	2.225.923	672.207	1.553.716	431.169	133.648	88.570	45.078	273.452	169.493	103.959	73.830
COSTA	1.710.130	510.743	1.199.387	281.739	40.815	26.345	14.470	213.555	107.029	106.526	28.301
AMAZÓNICA	370.190	141.709	228.481	66.577	23.763	18.951	4.812	38.402	25.324	13.078	11.975

Fuente: Instituto Nacional de Estadística y Censos - INEC, ESPAC 2014-2019

A nivel nacional el ganado vacuno se distribuye: un 69% hembras y 31% machos, es importante recalcar que el 18% del ganado total corresponde a nacimientos y el 3% a muertes ocurridas en este año.

Entre las diferentes transacciones realizadas en el 2019

existe un 5% de compras y un 12% de ventas de este tipo de ganado.

La región sierra posee el 52% de ganado vacuno, cubriendo la mayor cantidad a nivel nacional, el 40% y 9% corresponden a la Costa y Amazonía respectivamente.

Figura 2. Participación de ganado vacuno 2019

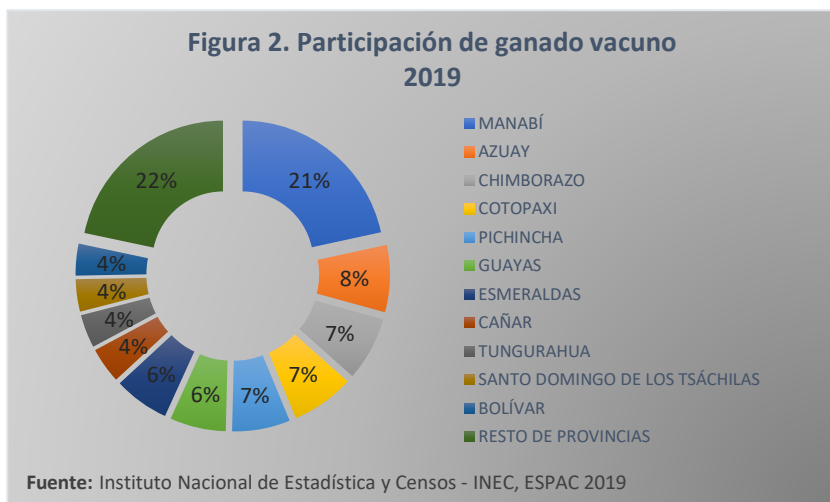

Fuente: Instituto Nacional de Estadística y Censos - INEC, ESPAC 2019

Como dato relevante Manabí cuenta con 930.153 cabezas de ganado vacuno, esto representa el 21% del total nacional y el 54% de la región costa. Azuay ocupa el segundo lugar con 329.670 unidades, es decir el 8% nacional y el 15% a nivel Sierra.

Tungurahua está en el noveno puesto con 163.983 cabezas de ganado vacuno, es decir el 4% de participación a nivel nacional y 7% en la Sierra.

De acuerdo al sistema Saiku, las actividades dedicadas a la cría y reproducción de ganado bovino o vacuno durante el 2019 obtuvieron 32.599.377 USD, como ingresos totales con un incremento del 1% en relación al 2018. Sus ventas gravadas con 12% son 3.949.54 USD, mientras que las ventas gravadas con 0% son 26.143.566 USD, con un crecimiento del 24% y 6% con respecto al año anterior.

Esta actividad registra utilidades por un valor de 2.919.949 USD, de este total 127.458 USD son aportadas por ganaderos de Tungurahua, además, a nivel nacional se reportan pérdidas de 1.015.881 USD, en otras palabras, tanto las utilidades como las pérdidas de las empresas y personas que se dedican a este tipo de actividad tuvieron un incremento del 50% aproximadamente.

Según datos obtenidos del formulario 101 del sistema Saiku, el ganado vacuno en el 2019, generó como impuesto a la renta 315.172 USD, un 11% menor al año anterior, provocando que el Estado deje de percibir 39.706 USD. Tungurahua aportó 25.015 USD en el pago de este impuesto lo que representa un aporte al total nacional del 8%.

Es importante señalar, que según Saiku hasta el año anterior se declara exportaciones de este tipo de ganado con un valor de 1.558.872 USD.

Razas ganado vacuno Ecuador



Brown Swiss
9%



Brahman o
cebú 17%



Holstein
Friesian 12%



Jersey 4%



Mestizos 30%



Criollos 24%

OTRAS RAZAS 5%

Fuente: Instituto Nacional de Estadística y Censos - INEC, ESPAC

GANADO PORCINO EN EL ECUADOR

El ganado porcino aporta con una gran variedad de productos y subproductos como: carne, grasa, huesos, cerdas y piel.

El producto más apreciado es su carne y derivados: chorizos, salchichas, salami, longanizas, jamón, queso de cerdo, etc., que son procesados en forma industrial y artesanal, generando fuentes de empleo y emprendimientos.

El 59% de este tipo de ganado se encuentran en la Región Sierra, mientras que el 37% y 4% corresponden a la Costa y Amazonía respectivamente.

Provincia	TOTAL EXISTENCIA (machos y hembras)	TOTAL VENTAS (machos y hembras)
TOTAL NACIONAL	1.162.685	491.717
REGIÓN SIERRA	689.953	287.047
REGIÓN COSTA	425.463	177.270
REGIÓN AMAZÓNICA	47.269	27.400

Fuente: Instituto Nacional de Estadística y Censos - INEC, ESPAC 2019

En el caso de las ventas de ganado porcino, tienen la misma tendencia que sus existencias, ya que el 58% de las ventas son realizadas en la Sierra, seguidas por el 36% en la Costa y finalmente apenas el 6% en la Amazonía.

Figura 3. Participación de ganado porcino 2019

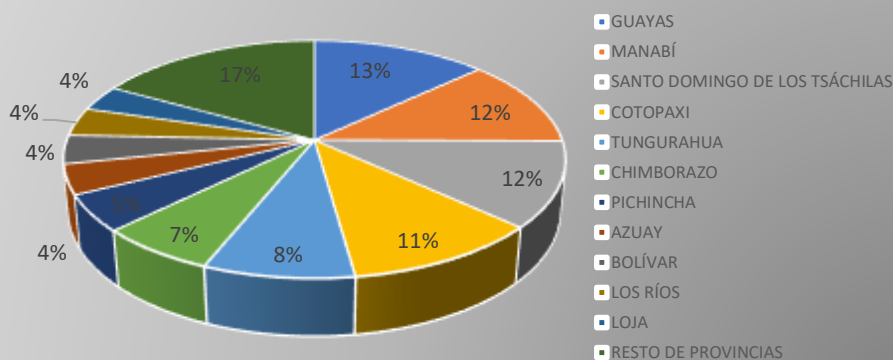

Fuente: Instituto Nacional de Estadística y Censos - INEC, ESPAC 2019

En la región Costa, las provincias con mayor cantidad de ganado son Guayas y Manabí, con 153.205 y 139.621 cabezas de ganado respectivamente, por otro lado en la Sierra son Santo Domingo con 135.412 y Cotopaxi 128.386 unidades.

Tungurahua, está en el quinto lugar, ya que posee el 11% del ganado total nacional lo que equivale a 97.729 cabezas de ganado de esta especie.

Conforme a las declaraciones reportadas mediante el formulario 101 del impuesto a la renta del SRI, las actividades dedicadas a la cría y reproducción de cerdos durante el 2019 obtuvieron 35.431.358 USD como ingresos totales, con un incremento del 8% en relación al 2018, sus ventas gravadas con 12% son 3.690.702 USD, mientras que las ventas gravadas con 0% son 26.143.566 USD, con un crecimiento del 48% y 3% con respecto al año anterior.

Esta actividad registró utilidades por un valor de 1.199.854 USD, con un decrecimiento del 62% respecto al año anterior, en Tungurahua las utilidades fueron de 102.978 USD. Las pérdidas a nivel nacional se han incrementado considerablemente en un 320%, un valor de 248.760 USD en 2019.

Como impuesto a la renta se ha generado un ingreso al Estado de 229.648 USD, disminuyendo en un 68% en relación al 2018, el Estado deja de recibir en el presente año 479.925 USD.

Ganado porcino Ecuador

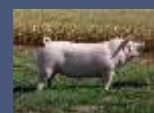

RAZA
44%



MESTIZO
27%



CRIOLLO
29%

Fuente: Instituto Nacional de Estadística y Censos - INEC, ESPAC

GANADO OVINO EN EL ECUADOR

El ganado ovino está conformado por ovejas, estos animales ofrecen leche y carne. Adicional, con su lana aportan en la confección de tela, impulsando de esta manera al sector textil a nivel nacional.

La existencia de este tipo de ganado en su gran mayoría se concentra en las provincias de la Región Sierra aproximadamente en un 95%, el 4% pertenece a la Costa, y apenas un 1% a la Amazonía.

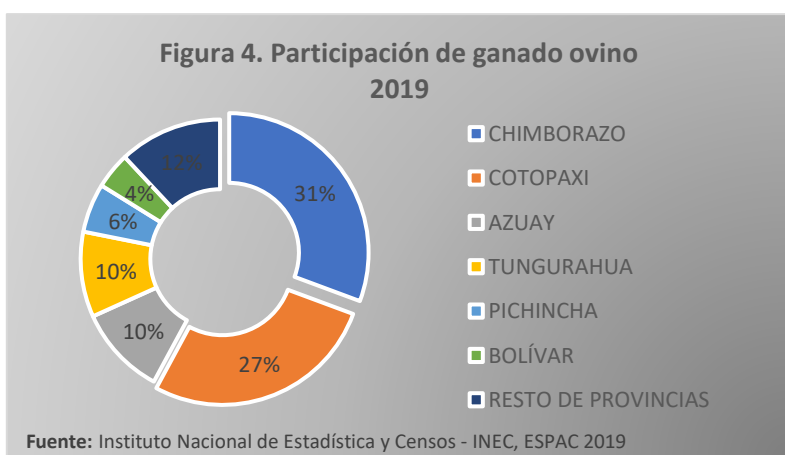

Según datos obtenidos en el sistema Saiku, la actividad de cría y reproducción de ovejas y cabras en el 2019 tiene un ingreso de 515.470 USD y deja de percibir 14.432 USD, un 3% menos comparado con el 2018.

Sus ventas gravadas con 0% son de 505.910 USD, disminuyendo en un 3% al año anterior, este tipo de actividad no posee ventas gravadas con 12%.

Esta actividad reporta utilidad en el ejercicio de 9.547USD, y deja de percibir 17.389 USD en relación al 2018, disminuyendo en un 65%, es importante señalar que no se registra pérdidas en el 2019.

La actividad de crianza de ovejas y cabras generó 5.532 USD, un 9% menos a lo registrado el año pasado.

El sector ganadero ha generado retenciones en la fuente por Impuesto a la Renta a sus empleados en relación de dependencia por un valor de 4.436.037 USD en el 2019, otorgándoles el derecho a la seguridad social. También es importante destacar que se brinda oportunidades laborales mediante honorarios profesionales, en los que predominan el intelecto y mano de obra, generando de esta manera fuentes de empleo e impulsando el desarrollo, además de aportar al PIB Nacional y crecimiento del país.



Elaborado por:
Econ. MBA. Ana María Sánchez
Econ. MBA. Tatiana Vayas
Ing. Fernando Mayorga
Ing. Carolina Freire

Tabla 4. NÚMERO DE CABEZAS DE GANADO OVINO

Provincia	TOTAL EXISTENCIAS (machos y hembras)	TOTAL VENTAS (machos y hembras)
TOTAL NACIONAL	464.644	38.781
REGIÓN SIERRA	442.153	37.766
REGIÓN COSTA	19.692	914
REGIÓN AMAZÓNICA	2.799	101

Fuente: Instituto Nacional de Estadística y Censos - INEC, ESPAC 2019

En el caso del ganado ovino las ventas conservan la misma tendencia que sus existencias, debido a que el 97% de las ventas son realizadas en la Sierra, seguidas con el 2% en la Costa y finalmente con apenas el 1% en la Amazonía.

Chimborazo y Cotopaxi son las provincias con mayor cantidad de cabezas de ganado ovino, correspondiéndoles el 31% y 27% respectivamente, entre estas dos provincias superan el 50% del total nacional es decir 269.671 cabezas.

Tungurahua, ocupa la cuarta posición, ya que posee el 10% del ganado total nacional, lo que equivale a 97.729 cabezas de ganado de esta especie.



Tabla 5. DECLARACIONES PRESENTADAS POR EL SECTOR GANADERO

Retenciones en la fuente	2019
En relación de dependencia	\$ 4.436.037
Honorarios profesionales	\$ 637.140
Predomina el intelecto	\$ 120.466
Predomina mano de obra	\$ 225.902

Fuente: Sistema Saiku, Servicio de Rentas Internas - SRI