

Población y Empleo en Ecuador



La población se define como el conjunto de personas que habitan una determinada área geográfica con diferentes características, por ejemplo: su género, área, grupo de edad, tipo de empleo, etnia, entre otras.

En el Ecuador el Instituto Nacional de Estadística y Censos - INEC, es el encargado de la recolección de datos sobre población y empleo mediante la encuesta ENEMDU. Esta es “una encuesta de aplicación continua, y la información generada de ella permite, además, identificar la magnitud de algunos fenómenos sociodemográficos, al proporcionar datos e indicadores que muestran la situación en la que viven mujeres y hombres dentro de sus hogares y viviendas.”

Figura 1. Población nacional por área
2017 - 2021

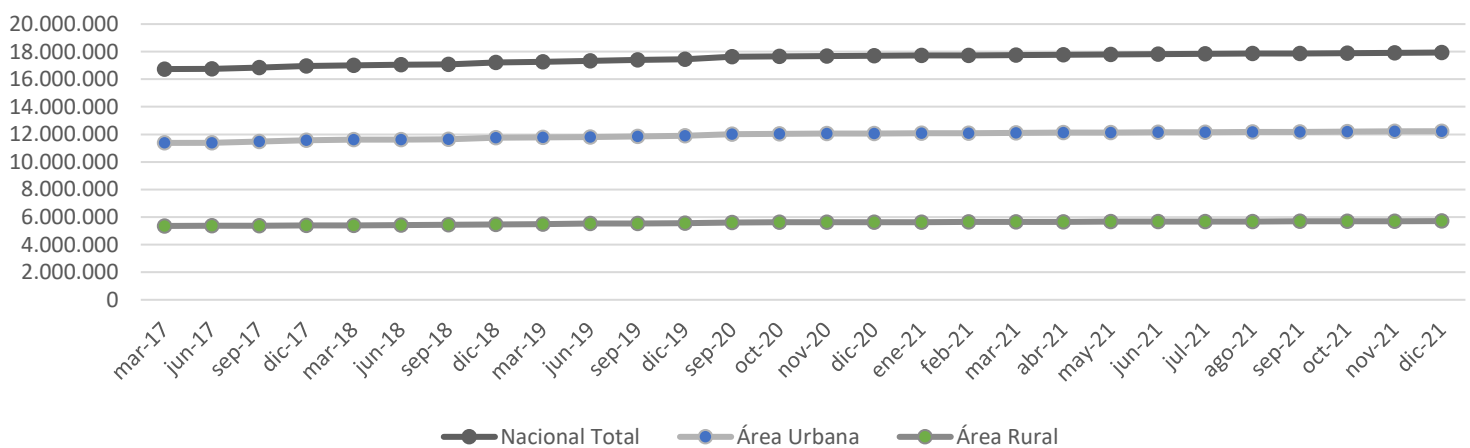

Fuente: Instituto Nacional de Estadística y Censos - INEC

Según el INEC, la población ecuatoriana, durante los últimos 5 años, ha incrementado un promedio anual del 1%. En este periodo, al área urbana, (determinada por el núcleo urbano de las capitales provinciales, cabeceras cantonales y cabeceras parroquiales, que tengan una población de 2.000 y más habitantes) le corresponde en promedio el 68% y al área rural el 32% de la población total.

Figura 2. Población nacional por género

2017 - 2021

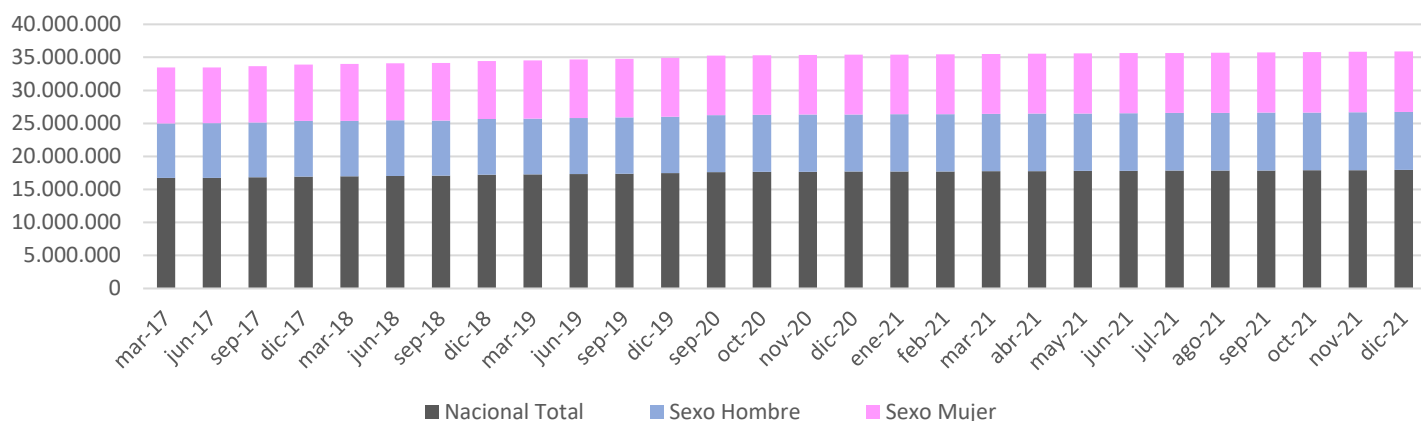

Fuente: Instituto Nacional de Estadística y Censos - INEC

Entre 2017 y 2021, la población por género se distribuyó en promedio: hombres (49%) y mujeres (51%).

De acuerdo con el INEC, y con base en las definiciones recomendadas por la Oficina Internacional del Trabajo - OIT, la población se clasifica de la siguiente forma para efectos de análisis:

Figura 3. Clasificación de la Población

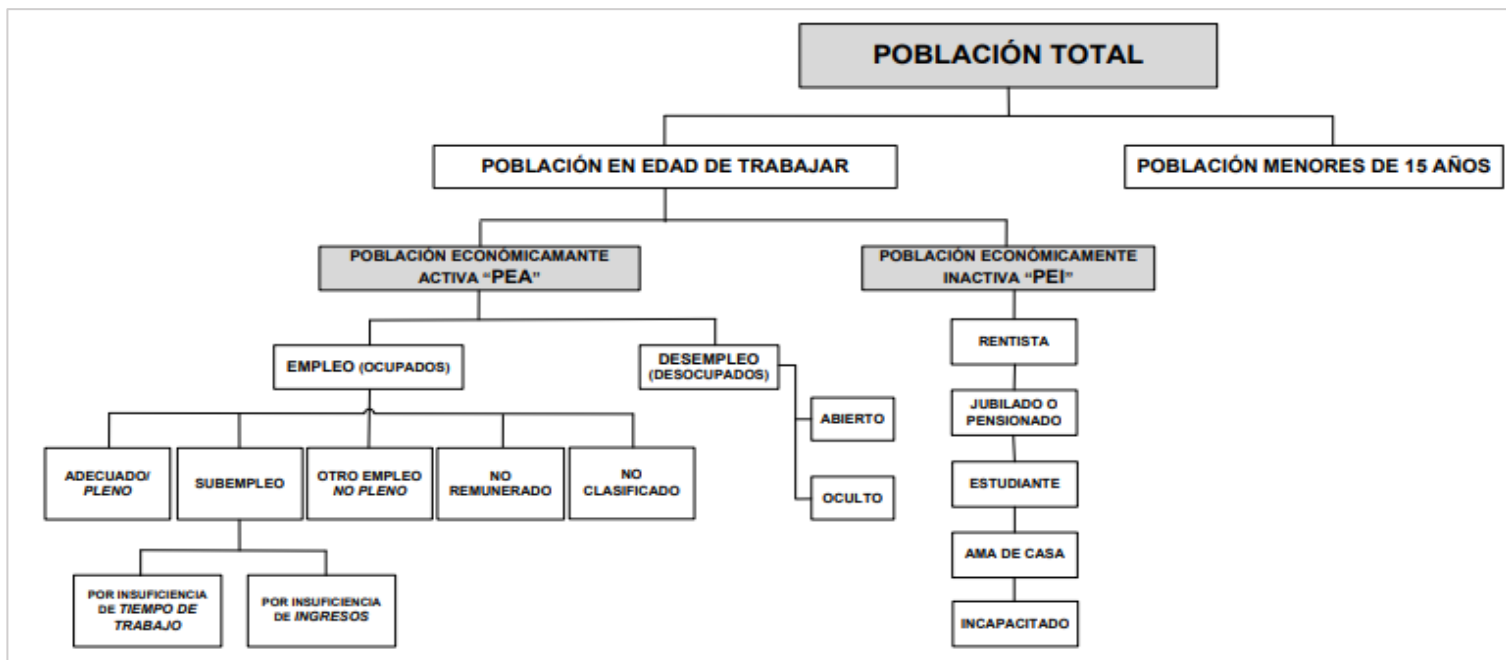

Fuente: Instituto Nacional de Estadística y Censos - INEC

Para efectos de la aplicación de la encuesta ENEMDU, esta clasificación de la población es fundamental para el levantamiento, procesamiento y análisis de información, permitiendo dar a conocer la realidad en la que viven los habitantes del Ecuador según edad, población en edad de trabajar, tipo de empleo y desempleo.

Figura 4. Población ecuatoriana 2017 - 2021

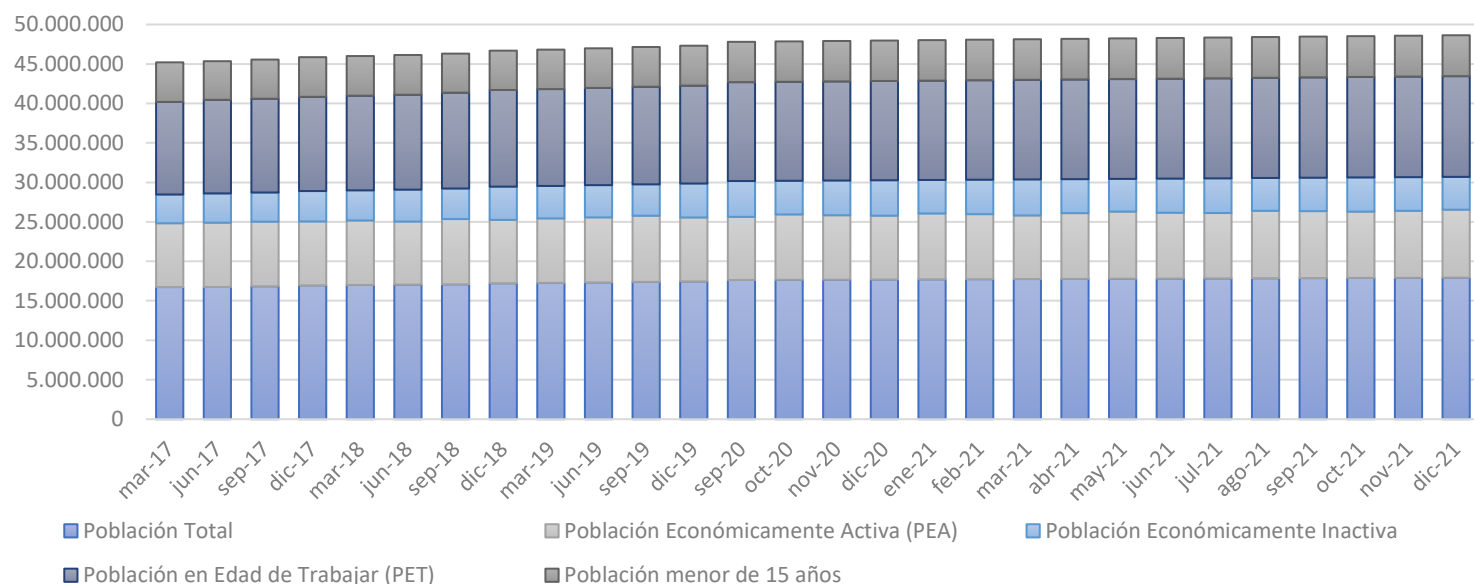

Fuente: Instituto Nacional de Estadística y Censos - INEC

Según datos publicados por el INEC, en los últimos 5 años, la Población en Edad de Trabajar - PET, (todas las personas de 15 años y más), representó en promedio el 71% de la población total. La Población Económicamente Activa - PEA (todas las personas que aportan, o pueden aportar su trabajo para producir bienes y servicios económicos, durante un periodo de referencia específico) fueron en promedio el 47% de la población total y con respecto a la PET representó en promedio el 66%. Por su parte, la Población Económicamente Inactiva - PEI, (pueden ser rentistas, jubilados, pensionistas, estudiantes, amas de casa, entre otros), representó en promedio el 29% de la población total y el 34% de la PET.



En el 2021, la PET fue de 12.758.438 habitantes con una tasa de crecimiento anual del 2%, con respecto al 2020, y se conformó por hombres (49%) y mujeres (51%), y se concentró el 70% en el área urbana y el 30% en el área rural. La PEA fue de 8.602.937 habitantes con una tasa de crecimiento positiva del 6% con respecto al 2020, y estuvo compuesta por hombres (57%) y mujeres (43%); se concentró el 66% en el área urbana y el 34% en el área rural, mientras que, la PEI, pasó de 4.263.952 a 4.155.501 habitantes, disminuyendo un 7%, (es decir, 334.107 habitantes) con respecto al 2020, este tipo de población estuvo formada por hombres (31%) y mujeres (69%) y se concentró en su mayoría en el área urbana con el 76% y en el área rural con el 24% restante.

Figura 5. Población con empleo, empleo adecuado, subempleo y desempleo
2017 - 2021

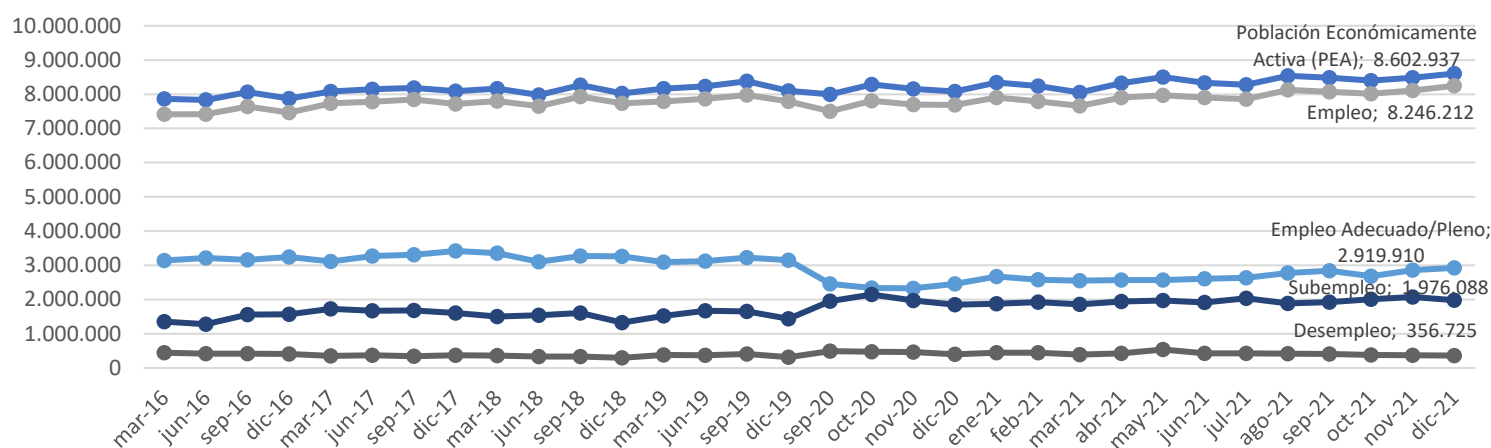

Fuente: Instituto Nacional de Estadística y Censos - INEC

Entre 2017 y 2021, las personas con empleo (personas que se dedican a alguna actividad para producir bienes o prestar servicios a cambio de una remuneración o beneficios), en promedio, representaron el 63% con respecto a la PET y 96% del PEA, mientras que, las personas con empleo adecuado/pleno (una condición en la cual las personas satisfacen condiciones laborales mínimas, conformado por aquellas personas con empleo que, trabajan igual o más de 40 horas y perciben ingresos laborales iguales o superiores al salario mínimo), representaron el 29% de la PET y el 37% del PEA. En subempleo, (personas con empleo, que trabajaron menos de la jornada legal y percibieron ingresos laborales inferiores al salario mínimo), representaron el 13% de la PET y el 20% de la PEA. En desempleo (personas de 15 años y más que no tuvieron empleo, estaban disponibles para trabajar y buscaron trabajo o realizaron gestiones concretas para conseguir empleo o para establecer algún negocio), representaron el 3% de la PET y el 4% de la PEA.

Durante el 2021, las personas con empleo fueron 8.246.212 incrementando un 7% respecto al 2020, se conformó por hombres con 58% y mujeres 42%, y se concentró el 66% en el área urbana y el 34% en el área rural. Las personas con empleo adecuado/pleno se incrementaron un 80% y se conformó por hombres (20%) y mujeres (51%), y se concentró el 66% en el área urbana y el 34% en el área rural. La población en subempleo fue de 1.976.088 habitantes, incrementándose 7% con respecto al 2020, además, se conformó por hombres 61% y mujeres 39% y se concentró el 62% en el área urbana y el 38% en el área rural. Finalmente, la población en desempleo disminuyó un 10% y se conformó por hombres 49% y mujeres 51% y se concentró el 85% en área urbana y el 15% en el área rural.