

**Delincuencia e
Inseguridad ciudadana
en Ambato**

PANORAMA NACIONAL Y PROVINCIAL

Hablar de seguridad incluye el derecho a la vida, a la libertad y a la seguridad de la persona, además, involucra la responsabilidad de las autoridades en garantizar esos derechos a los ciudadanos.

En el año 2019, Ecuador registró 76.451 denuncias de delitos de mayor incidencia y hasta agosto de este año van 32.142 denuncias, 17.726 menos casos en relación al mismo período en 2019. Los delitos denunciados de acuerdo a la Comisión Estadística de Seguridad Ciudadana y Justicia, son robo a personas, robo de bienes, accesorios y autopartes de vehículos, robo de motos, robo de carros, robo a domicilio, robo a unidades económicas y violaciones.

Las provincias con mayor número de delitos denunciados en 2020 son Guayas (10.541), Pichincha (7.785), Los Ríos (2.103), El Oro (1.648), Manabí (1.558), Azuay (1.223), Esmeraldas (1.100), Santo Domingo de los Tsáchilas (1.052) y Tungurahua con 724 casos. Las demás provincias registran menos de 600 registros cada una. Zamora Chinchipe y Galápagos están al final del conteo. De las primeras provincias, tres son de la región sierra del país y las seis restantes pertenecen a la costa.

Entre 2014 y 2020, la provincia de Tungurahua estuvo siempre entre el puesto nueve, diez y once del listado nacional. El promedio anual de denuncias en Tungurahua es 1.609 y presenta una tasa de variación, también promedio, de -3.6%. Los delitos de mayor frecuencia son robo a personas, robo de bienes, accesorios y autopartes de vehículos y robo a domicilio.

PANORAMA LOCAL

Con fecha 28 de septiembre de 2020, el Observatorio Económico y Social de Tungurahua, inició el levantamiento de información sobre inseguridad y delincuencia en Ambato de manera virtual mediante cuestionario que reúne datos de alrededor de 34 variables cualitativas y cuantitativas. Se reunieron 897 encuestas efectivas luego del proceso de crítica, digitación y control de calidad, con un tiempo aproximado de 14 días de apertura del cuestionario.

Dentro de los informantes se contó con edades entre 14 y 76 años, con un promedio de 41 años, el 56% son de género femenino y el 44% masculino.

Figura 1. Porcentaje de personas víctimas de delitos entre octubre 2019 y octubre 2020 en Ambato



Figura 2. Edades de las víctimas de delitos entre octubre 2019 y octubre 2020 en Ambato



Fuente: Encuesta de Inseguridad y Delincuencia en Ambato – OBEST 2020

De la población total, el 26% ha sido víctima de algún acto delictivo en Ambato entre octubre 2019 y octubre 2020, las víctimas han sido en su mayoría mujeres. Los delitos en su mayoría ocurrieron a personas con edad entre los 20 y 30 años en Ambato.

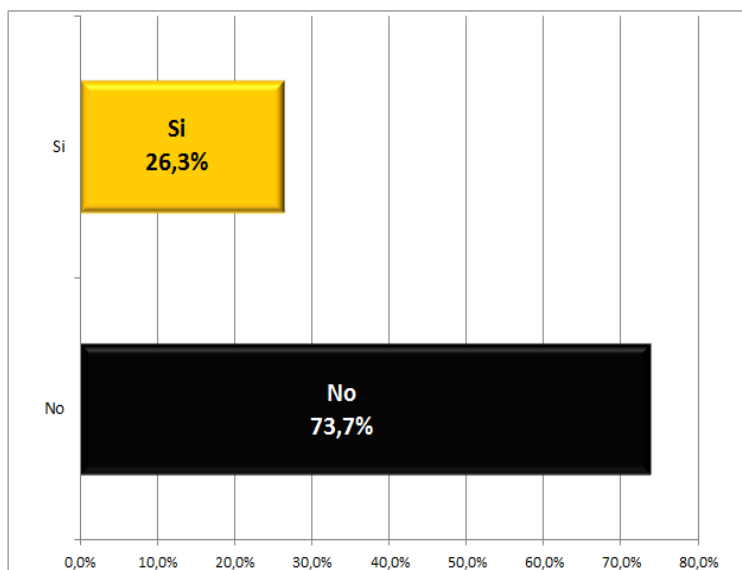
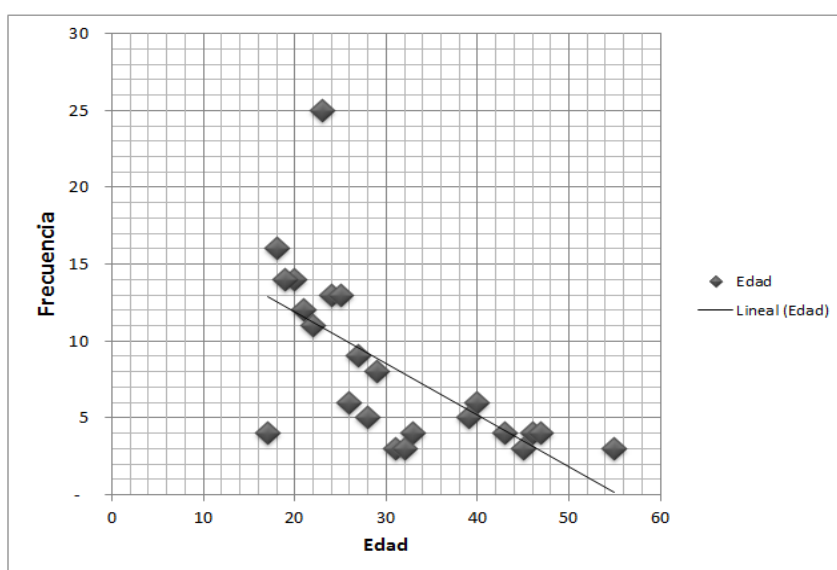
Más del 40% de los ambateños utiliza su vehículo particular como medio de transporte más frecuente por el menor tiempo que les toma para transportarse y la comodidad. El segundo medio de uso es el transporte público (bus) con más del 35% del total de encuestados, la principal razón de uso de este medio es el aspecto económico. El 46.61% de los delitos, ocurrieron a las personas que utilizan el bus como medio de transporte recurrente.



Actualmente, el 91% de los ambateños siente temor de ser víctima de algún acto delincuencia, entre ellos las mujeres representan más del 55%. A pesar de haber experimentado previamente un delito, existen personas que no sienten temor de volver a ser delinuidos.

Confianza en la Policía Nacional

A partir del año 2014, el Observatorio ha levantado información que le ha permitido calcular el nivel de confianza que los ambateños, hayan o no sido víctimas de algún delito, tienen en la Policía Nacional. En la Figura 3, se puede observar la evolución del índice hasta el presente año.

Figura 3. Índice de confianza de los ambateños en la Policía Nacional y porcentaje de personas víctimas de delitos en Ambato (2014 – 2020)

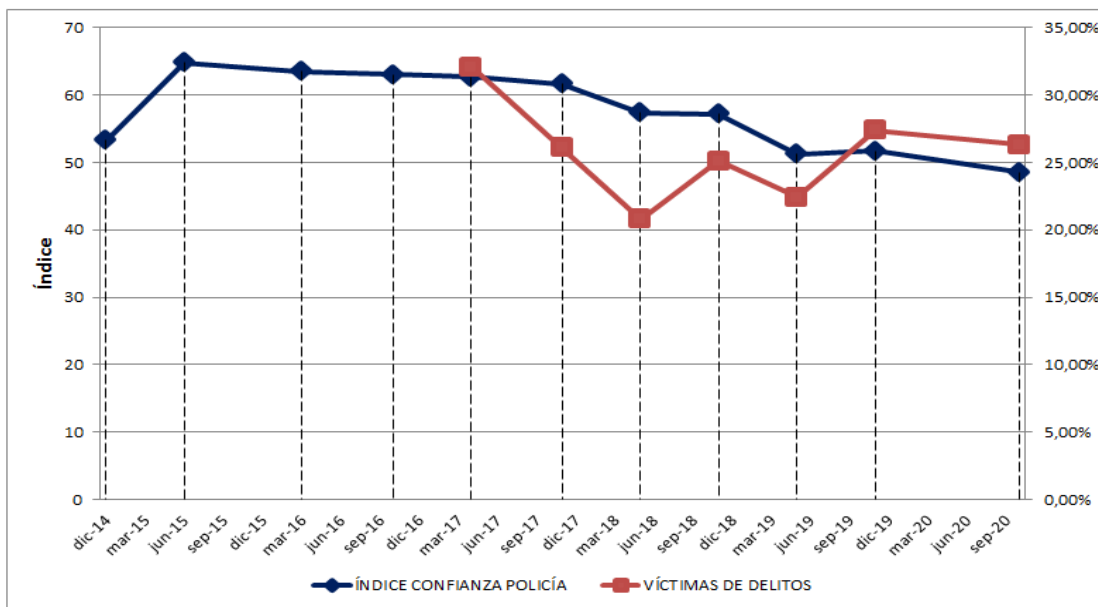

Fuente: Encuesta de Inseguridad y Delincuencia en Ambato – OBEST 2020 y Sondeos de opinión ciudadana OBEST 2014 - 2019

En promedio, el índice bordea los 55 puntos sobre cien, con decrecimiento mínimo pero constante entre los períodos analizados.

Revisando la misma estadística entre 2017 y 2020, el porcentaje de víctimas de delitos en Ambato bordea entre el 20 y 30% del total de los encuestados.

Meses, días y horas de ocurrencia de delitos

Los meses de mayor ocurrencia de delitos, de acuerdo a los datos investigados, son febrero, agosto y septiembre, mientras que los días en los que suceden más de la mitad de los delitos son lunes, viernes y miércoles, el día de menos ocurrencia es domingo. Las horas más frecuentes para un delito son entre las 12:00 PM y 17:00 PM, sin embargo, existen días con un comportamiento diferente, por ejemplo, quienes fueron atacados en lunes, en su mayoría reportaron entre las 8:00 AM y 12:00 PM, y los días viernes, tienen como horas de mayor frecuencia de 17:00 PM a 22:00 PM. Quienes fueron víctimas de delitos más de las 22:00 PM, informaron que fue en los días entre miércoles y sábado.

Los delitos ocurridos en día lunes sucedieron, en más del 40% en el centro de la ciudad, los de los domingos sucedieron en el centro y en la zona del Mercado Mayorista. En el centro, las horas con más delitos registrados son entre las 12:00 PM y 22:00 PM, en el sector Huachi Chico los delitos sucedieron entre las 17:00 y 22:00 PM.

Tabla 1. Días y horas de mayor ocurrencia de delitos en Ambato

Día de la semana cuando ocurrió el delito	De 8:00 a 12:00	De 12:00 a 17:00	De 17:00 a 22:00	Más de las 22:00	Nulo	Total general
Lunes	7,2%	7,2%	4,2%	0,0%	0,0%	18,6%
Viernes	1,3%	3,0%	12,3%	1,3%	0,0%	17,8%
Miércoles	2,1%	5,5%	7,2%	0,8%	0,0%	15,7%
Jueves	1,7%	5,9%	4,7%	1,7%	0,0%	14,0%
Sábado	2,1%	5,1%	3,8%	3,0%	0,0%	14,0%
Martes	0,4%	4,2%	2,5%	1,3%	0,0%	8,5%
Domingo	0,8%	3,0%	1,7%	0,4%	0,0%	5,9%
Nulo	0,0%	0,0%	0,0%	0,0%	5,5%	5,5%
Total general	15,7%	33,9%	36,4%	8,5%	5,5%	100,0%



Fuente: Encuesta de Inseguridad y Delincuencia en Ambato – OBEST 2020

Gráfico 1. Sectores con mayor frecuencia de delitos registrados

- 1.- Centro, sectores Mercados y parques
- 2.- Huachi Chico, sectores UTA y Municipio
- 3.- Ingahurco
- 4.- Izamba
- 5.- Mercado Mayorista
- 6.- Ficoa

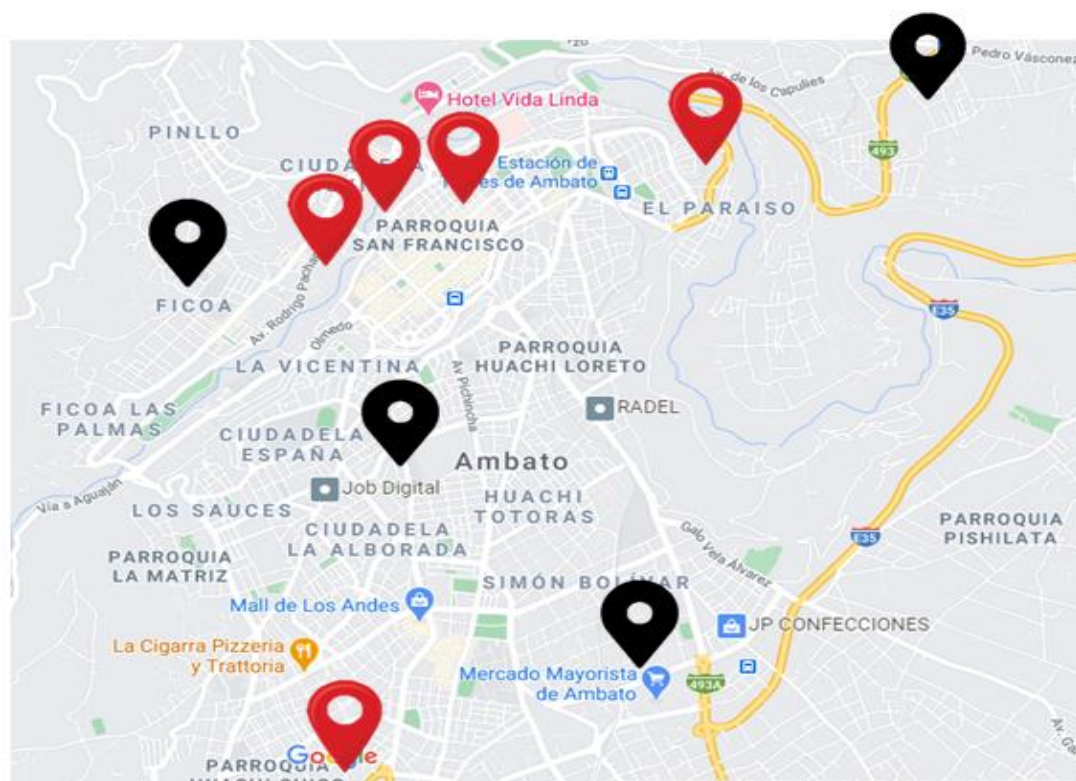

Fuente: Encuesta de Inseguridad y Delincuencia en Ambato – OBEST 2020

Tipo de delitos

De acuerdo al análisis de datos, los delitos más frecuentes en Ambato son, el robo a personas (sin haberse dado cuenta) y asalto, a continuación siguen la amenaza, el robo a partes de vehículo, robo a vivienda, intento de asesinato, heridas o lesiones, acoso, delito sexual y robo de vehículo.

Los hombres fueron víctimas de más de un delito entre octubre 2019 y octubre 2020, mientras que las mujeres registran más robos a vivienda. Las mujeres reportan delitos de acoso y ataque sexual, mientras que intento de asesinato fue registrado por una persona del sexo masculino.

Figura 4. Tipo de delitos más frecuentes por género

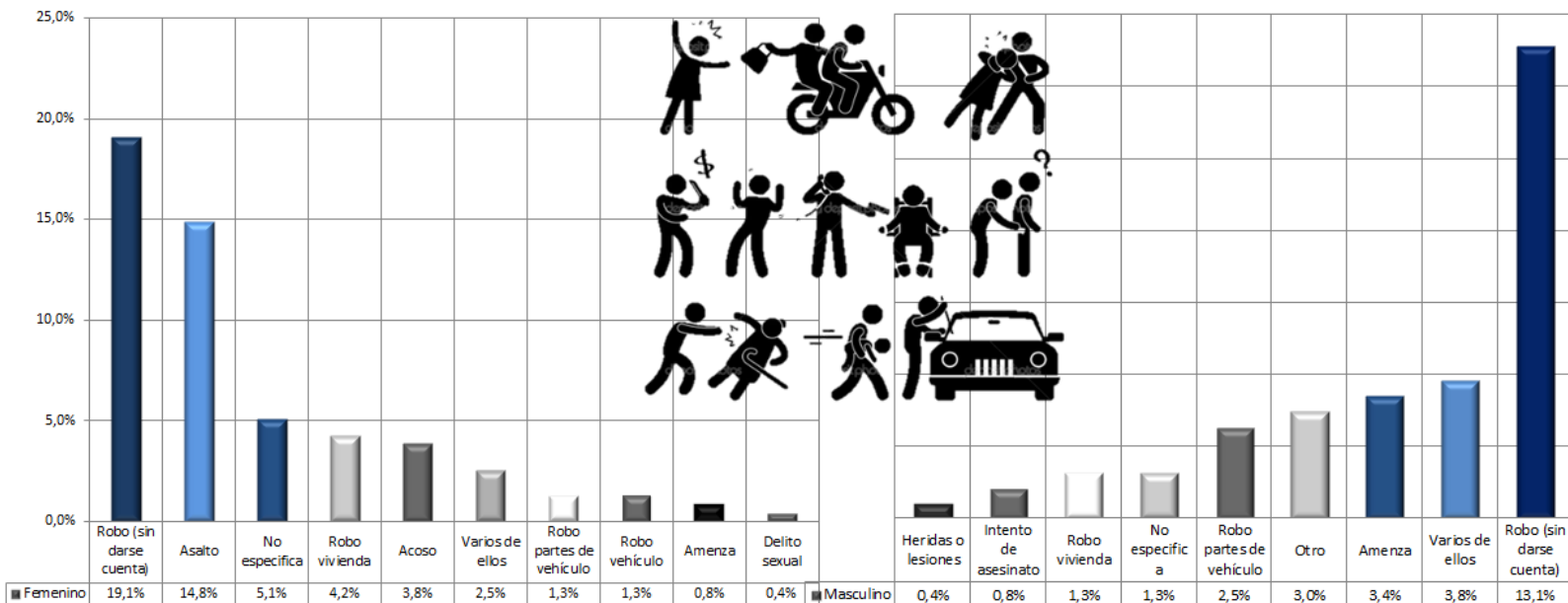

Fuente: Encuesta de Inseguridad y Delincuencia en Ambato – OBEST 2020

Existen sitios que pueden dar mayores condiciones para un delito, en el caso de los registros de esta investigación, el 43,39% de ellos sucedieron en calles iluminadas de la ciudad, el 14,46% en el transporte público (incluye paradas de buses), el 9,09% en parques, el 6,2% en calles sin iluminación, el 5,79% en tiendas o almacenes, y el resto en diferentes lugares más. Esta información provee un diagnóstico de las posibles áreas que pueden ser intervenidas por las autoridades o bien, reforzadas con seguridad para evitar nuevos delitos. Se puede observar que no es necesario un horario nocturno o falta de iluminación para ser víctima de actos delincuenciales.

Figura 5. Sitios donde sucedieron los delitos

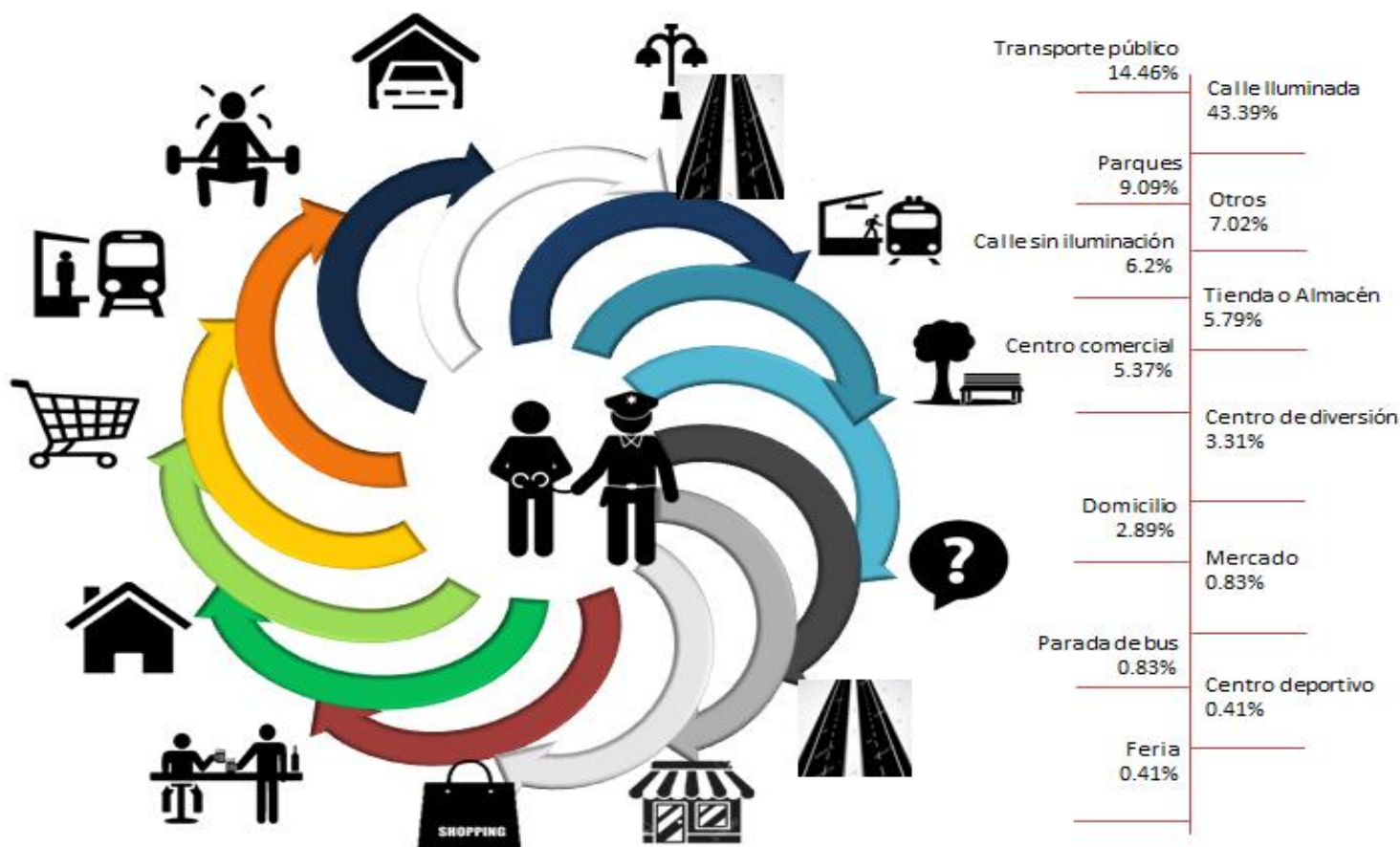

Fuente: Encuesta de Inseguridad y Delincuencia en Ambato – OBEST 2020



En el momento de haber sido víctimas de la delincuencia, el 46% estuvo acompañado de una o más personas, las mujeres fueron víctimas de más delitos cuando estuvieron solas. Los delitos que suceden comúnmente cuando una persona está sola son el robo a vivienda, amenaza y acoso, en cuanto que en robo a personas y asaltos no existe variación significativa entre quienes estuvieron acompañados y quienes no. Más del 70% de los delitos no incluyeron ningún tipo de agresión por parte de atacante.

Cerca del 70% de los delitos no son denunciados ante las autoridades, las estadísticas presentadas al inicio de este documento corresponden sólo a las denuncias realizadas, sin embargo, en estos casos se evidencia que existe una gran brecha entre lo que sucede y lo que se denuncia. Los delitos que menos se denuncian son los robos a personas, los asaltos y el acoso, en cambio, los más denunciados con frecuencia son los robos a vivienda y robo de vehículos. La principal razón por la que no se denunciaron los delitos es la falta de confianza en el sistema judicial del país y el desconocimiento del proceso para la denuncia. El delito sexual reportado en estos datos no fue denunciado, sin embargo, si fue puesto en conocimiento de un familiar y recibió apoyo de este.

Figura 6. Edad de los delincuentes identificados por las víctimas

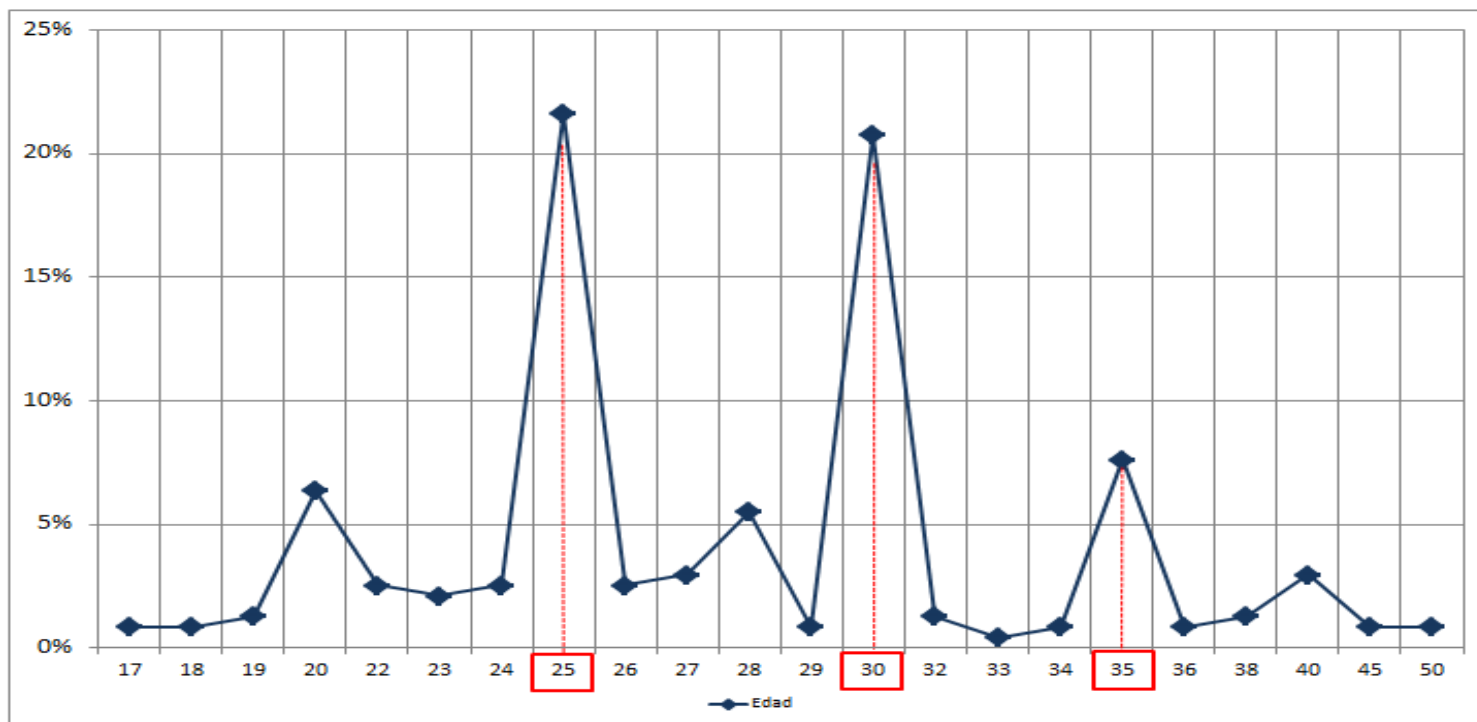

Fuente: Encuesta de Inseguridad y Delincuencia en Ambato – OBEST 2020

Del total de delitos, 174 de ellos fueron ejecutados por personas de género masculino, 8 por mujeres y el resto no recuerda. De acuerdo a la información recibida, la edad que las víctimas creen que su atacante tenía el momento del evento, es en promedio 27 años, sin embargo, las edades más frecuentes estimadas son 25, 30 y 35 años.

NOTA

Los lugares donde la gente se siente nada segura son el transporte público y los espacios públicos, al contrario sienten seguridad al estar en su casa y en centro comerciales.

Tabla 2. Lugares de seguridad para el informante

Lugar	Muy seguro	Seguro	Algo seguro	Poco seguro	Nada seguro	No frecuente el sitio	No contesta
Casa	45,9%	39,8%	10,5%	1,9%	0,3%	0,0%	1,5%
Calle	0,9%	4,5%	23,7%	45,3%	23,9%	0,1%	1,5%
Parques	1,2%	4,0%	30,9%	39,2%	21,2%	2,0%	1,5%
Transporte público	0,4%	2,2%	25,7%	36,6%	28,4%	5,2%	1,5%
Centros comerciales	6,2%	30,6%	40,1%	16,2%	4,3%	1,1%	1,5%
Centro de diversiones	0,3%	8,4%	26,2%	33,0%	18,6%	12,1%	1,5%
Espacios públicos	0,7%	3,8%	27,4%	40,5%	24,1%	2,0%	1,5%

Fuente: Encuesta de Inseguridad y Delincuencia en Ambato – OBEST 2020

En 2011 el Instituto Nacional de Estadística y Censos – INEC, desarrolló la Encuesta de Victimización y Percepción de Inseguridad - ENVIPI a nivel nacional, incluyendo Tungurahua y Ambato en la zona urbana, el principal indicador utilizado es el Índice de Prevalencia del delito, que para ese año ubicó a Tungurahua en el primer lugar a nivel de todo el Ecuador, con 23 delitos por cada 100 personas, cuando en todo el país 17 de cada 100 personas fueron víctimas de algún delito. A octubre de 2020 con la recolección de la presente información, se calcula un índice de prevalencia de 26%, crecimiento de 14% en relación a 2011.

Tabla 3. Principales indicadores de seguridad 2011 y 2020

ÍNDICES	2020	2011
Percepción de la seguridad	73%	Sin información
Prevalencia del delito	26%	23%
Incidencia del delito por cada 100.000 habitantes	26.310	27.398,71*
Grado de confianza en la policía	4,86	4,40

*Prevalencia en robo a personas

Fuente: Encuesta de Inseguridad y Delincuencia en Ambato – OBEST 2020 y ENVIPI INEC 2011

El índice de percepción de la seguridad es de 73%, no se registra un resultado provincial en la ENVIPI 2011, sin embargo, se calcula que para ese año existía una incidencia del delito de 27.399 actos por cada 100.000 habitantes, y para 2020 (en cálculo simple con base al indicador del INEC) la incidencia es de 26.310 por cada 100.000 habitantes.

Tabla 4. Principal temor de los ciudadanos Ambato y Nacional

¿Actualmente cuál es su principal temor?	Ambato	Nivel nacional*
La inseguridad y la delincuencia	33,8% 1	27,30%
Perder a alguno de sus familiares	33,1%	19,60%
La crisis económica	21,9%	13,50%
Perder su empleo	6,0%	33,50% 1
Otro	3,0%	1,20%
No contesta	1,5%	1,30%
La falta de vivienda	0,7%	3,60%
Total general	100,0%	100,00%

*CEDATOS

Fuente: Encuesta de Inseguridad y Delincuencia en Ambato – OBEST 2020 y CEDATOS

Finalmente, presentamos cuáles son las principales preocupaciones de los ambateños al momento, con una pequeña comparación con información a nivel nacional.

En Ambato, el principal temor en la ciudadanía es la inseguridad y la delincuencia, este análisis pretende marcar una línea de partida para la solución y propuestas de mejora en aspectos que contribuyan a la disminución de índices delictivos en el cantón.



UNIVERSIDAD
TÉCNICA DE AMBATO



**OBSERVATORIO ECONÓMICO
Y SOCIAL DE TUNGURAHUA**
"Contribuyendo al desarrollo local y provincial."

Elaborado por:
Econ. MBA. Ana María Sánchez
Econ. MBA. Tatiana Vayas
Ing. Fernando Mayorga
Ing. Carolina Freire